LIPIEC 2/2015

HALO WZL!

WIADOMOŚCI ZDARZENIA LUDZIE

WuZeteLe
CENTRUM SBSP

PASJA
KUBY

PGZ LIDEREM
BUDOWY OKRĘTÓW

FIRMOWY DZIEŃ
DAWCY SZPIKU

WYKONANIE UMOWY OFFSETOWEJ

PLAKAT F-16

DZIAŁALNOŚĆ ZZSO

Szanowni Państwo, Koleżanki i Koledzy!

To już drugi numer naszego biuletynu firmowego. Cieszymy się, że pozytywnie przyjęliście Państwo naszą inicjatywę, że chętnie dzielicie się z nami swoimi uwagami, pomysłami i sugestiami.

Chcemy żeby w naszym biuletynie każdy znalazł interesujące dla siebie informacje o Spółce. Dlatego postaramy się pokazać Państwu WZL Nr 2 S.A. nie tylko od strony formalnej, ale także przedstawimy jak wygląda nasza codzienna praca, życie i pasje.

Chcielibyśmy również zainteresować Państwa nową rubryką, na łamach której będziemy opisywać funkcjonowanie poszczególnych działów naszej Spółki.
Cały czas czekamy na uwagi lub sugestie dotyczące naszego pisma. A jeżeli chcielibyście Państwo osobiście poprowadzić jakiś dział tematyczny lub zaprezentować swoje pasje i zainteresowania serdecznie zapraszamy do kontaktu.

Z lotniczymi pozdrowieniami
Redakcja „HALO WZL!"

W NASTĘPNYM NUMERZE:

FOTORELACJA Z WAKACJI
OD REDAKCJI

NOWY SYSTEM IDENTYFIKACJI WIZUALNEJ
ZAPOWIEDZI

FOTORELACJA Z MSPO 2015
AKTUALNOŚCI

70-LECIE WZL NR 2 S.A.
ZAPOWIEDZI

NASZ NOWY SYSTEM PLANOWANIA PRODUKCJI
AKTUALNOŚCI

FIRMOWY DZIEŃ DAWCY SZPIKU
CSR

.... I WIELE, WIELE INNYCH!

REDAKCJA

Katarzyna Stefanowicz / tel. 626 / | Daniel Ciechalski / tel. 630 / | halo@wzl2.mil.pl

SŁOWO OD REDAKCJI

2 / OD REDAKCJI

PASJA KUBY

PRACA W LOTNICTWIE I FOTOGRAFIA – SPEŁNIANIE MARZEŃ

4-5 / NASZE PASJE

SYSTEMY BSP TYPU E-310 I ORBITER-IIB W OFERCIE PGZ DLA SIŁ ZBROJNYCH RP

6 / PGZ

PGZ LIDEREM BUDOWY OKRĘTÓW "MIECZNIK" I "CZAPLA"

7-8 / PGZ

NOWI SZEFOWIE WYŁONIENI!

9 / AKTUALNOŚCI

IX EDYCJA WYSTAWY AIR FAIR 2015

10-11 / AKTUALNOŚCI

PLAKAT F-16

12-13 / OD REDAKCJI

MINISTERSTWO GOSPODARKI POTWIERDZIŁO WYKONANIE UMOWY OFFSETOWEJ W ZWIĄZKU Z ZAKUPEM SAMOLOTÓW F-16

14 / AKTUALNOŚCI

PRACOWNIK KWARTAŁU

15 / AKTUALNOŚCI

ZMODERNIZOWANE ARCHIWUM TECHNICZNE

16 / AKTUALNOŚCI

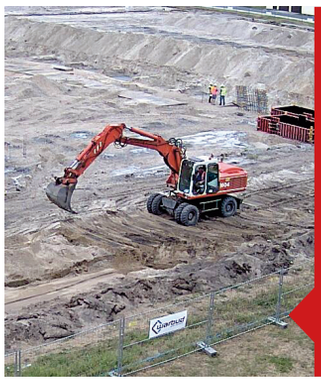

ROZPOCZĘLIŚMY BUDOWĘ HANGARU!

17/ AKTUALNOŚCI

DZIAŁALNOŚĆ ZZSO

18 / AKTUALNOŚCI

WALNE ZGROMADZENIE WZL NR 2 S.A. RADA NADZORCZA IV KADENCJI!

19 / AKTUALNOŚCI

FIRMOWY DZIEŃ DAWCY SZPIKU

20-21 / CSR

ZAKRĘTKA DLA KUBUSIA ZBIÓRKA KRWI

22 / CSR

ZACZYTANI.PL

23 / CSR

WAKACJE

24 / OD REDAKCJI

Praca w lotnictwie i fotografia – spełnianie marzeń

Jestem Jakub, pracuję w WZL Nr 2 S.A. w dziale PF od 2010 roku.

Zajmuję się celownikiem samolotu Su-22, stacją radiolokacyjną N019EA, systemem zobrazowania SJeI-31 oraz system nahełmowym SZCZ-3UM pochodzącymi z mojego ulubionego samolotu, którym jest MiG-29.

Wszystko to, czym obecnie się zajmuję zawdzięczam mojemu Tacie. To on był wieloletnim, pracownikiem Naszego zakładu, to On od najmłodszych lat zarażał mnie pasją fotografowania.

Uwielbiam też kierować i podróżować, co zawdzięczam mojemu Dziadkowi.

Mam jednak ogromną wadę – jestem perfekcjonistą. Miejsce pracy wybrałem świadomie – tutaj odbywałem praktyki, jak i specjalizację. Zostałem rzucony na głęboką wodę, za co jestem wdzięczny. Ze względów zdrowotnych nie mogłem zostać pilotem myśliwca, lecz chciałem być TU gdzie jestem.

Chcę nad sobą pracować i wciąż się uczyć, by być coraz lepszym we wszystkim co robię, w szczególności odwdzięczając się wszystkim tym, którzy mi zaufali.

Fotografia lotnicza pozwala mi uwiecznić ogromny wysiłek wielu ludzi, by maszyna mogła wzbić się w powietrze, o którym większość spośród licznie zgromadzonej na pokazach lotniczych widowni nie ma pojęcia. Dlatego potrafię poświęcić swój wolny czas i przejechać wiele kilometrów, by zrobić choćby jedno, lepsze zdjęcie od moich poprzednich kadrów i pokazać piękno latania.

Jakub Tota

DU N

2
1
4

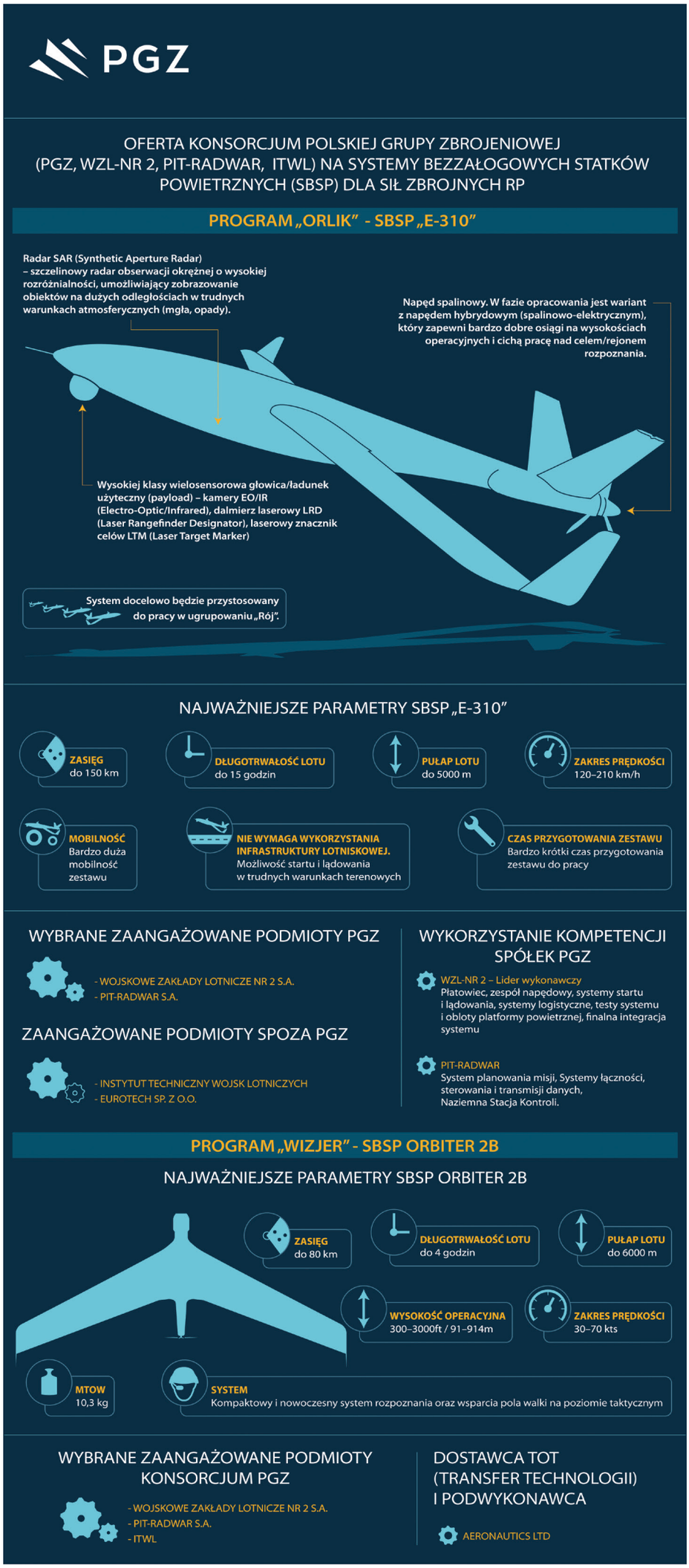

Systemy BSP typu E-310 i Orbiter-IIB w ofercie PGZ dla Sił Zbrojnych RP

Polska Grupa Zbrojeniowa S.A. złożyła do Inspektoratu Uzbrojenia MON wstępną ofertę w ramach postępowania na dostawę systemów bezzałogowych statków powietrznych (SBSP) kategorii Taktyczne Krótkiego Zasięgu (TKZ) pk. „Orlik" oraz kategorii MINI pk. „Wizjer". Zaoferowano dwa produkty: E-310 i Orbiter-IIB.

Oferta PGZ zakłada utworzenie w Wojskowych Zakładach Lotniczych nr 2 S.A. w Bydgoszczy „Centrum Zarządzania Serwisowaniem, Modernizacją, Projektowaniem i Produkcją SBSP". Centrum będzie realizowało swoje statutowe zadania nie tylko na potrzeby programów „Orlik" i „Wizjer", ale także, w ramach offsetu dla programów „Gryf" i „Zefir". Centrum będzie mogło współpracować ze wszystkimi podmiotami polskiego przemysłu zbrojeniowego, które zajmują się problematyką SBSP, zarówno w sektorze państwowym jak i prywatnym.

W ramach zakupu systemów bezzałogowych statków powietrznych krótkiego zasięgu pk. „Orlik" polska armia planuje pozyskanie 12 zestawów wraz z systemami logistycznymi i szkolenia. PGZ zgłosił do tej kategorii zaawansowany technologicznie produkt o nazwie E-310 z głowicą produkcji firmy Controp. Eksperci PGZ podkreślają, że proponowany zestaw ma charakter kompleksowy i całościowy, co powoduje, że stanowi on unikatowe rozwiązanie. System będzie produkowany

w WZL nr 2 S.A. Na potrzeby projektu zawiązano konsorcjum w składzie: PGZ S.A., WZL nr 2 S.A., PIT-Radwar S.A. oraz ITWL.

W ramach kategorii MINI pk. „Wizjer" wojsko chce pozyskać 15 zestawów, również z systemami logistycznymi i szkolenia. W tym przypadku PGZ zgłosiła produkt firmy Aeronautics Defence Systems typu Orbiter-IIB i w ramach transferu technologii, zapowiedziała jego produkcję również w WZL nr 2 S.A w Bydgoszczy.

- *Zaproponowaliśmy polskiej armii najlepsze systemy bezzałogowych statków powietrznych, powstałe w oparciu o polską myśl techniczną i sprawdzone zagraniczne rozwiązania. Przeprowadziliśmy szereg rozmów z potencjalnymi partnerami w kraju oraz zagranicą i z całą pewnością oferujemy produkty najwyższej jakości, które z jednej strony zabezpieczają interesy wojska, a z drugiej polskiego przemysłu* – powiedział Wojciech Dąbrowski, prezes Zarządu PGZ S.A. – *Program rozpoznania obrazowego i satelitarnego to obok, systemów obrony powietrznej i zwalczania zagrożeń na morzu, priorytet PGZ. Udział naszej Grupy w jego realizacji będzie oznaczać prawdziwy skok technologiczny naszych spółek* – dodał.

PGZ S.A.

PGZ LIDEREM BUDOWY OKRĘTÓW „MIECZNIK" I „CZAPLA"

Polska Grupa Zbrojeniowa została oficjalnie zaproszona przez Inspektorat Uzbrojenia MON do negocjacji w celu opracowania projektu umowy, której przedmiotem będzie dostawa sześciu okrętów dla Marynarki Wojennej RP w ramach programów pk. „Miecznik" i „Czapla".

W budowie główną rolę odgrywać będzie PGZ oraz Stocznia Marynarki Wojennej S.A. W praktyce jednak, w realizację projektu włączony będzie cały potencjał Grupy, w tym SR Nauta S.A. Podział zakresów odpowiedzialności oraz udział innych podmiotów z Grupy PGZ oraz spoza niej – w tym zagranicznych partnerów strategicznych – będzie przedmiotem rozmów Zamawiającego z Wykonawcą.

– *To bardzo dobra wiadomość dla polskiego przemysłu zbrojeniowego i branży stoczniowej, która od jakiegoś czasu przeżywa dynamiczny rozwój. To także potwierdzenie, że posiadamy odpowiednie doświadczenie i kompetencje, by wyposażyć Marynarkę Wojenną w nowoczesne okręty patrolowe i obrony wybrzeża. Przygotowywaliśmy się do tego niemal od początku istnienia PGZ* – powiedział Wojciech Dąbrowski, prezes Zarządu PGZ S.A.

Zadania „Miecznika" i „Czapli"

Programy „Miecznik" i „Czapla" zakładają budowę sześciu okrętów. Trzech patrolowych z funkcją zwalczania min i trzech obrony wybrzeża, przeznaczonych do prowadzenia działań zgodnie z koncepcją Bałtyk „Plus", czyli w geograficznym obszarze misji obejmującym granicami akweny Morza Bałtyckiego oraz Oceanu Atlantyckiego.

Zakres planowanych misji zawiera szerokie spektrum zadań w egzekwowaniu wyłącznej władzy suwerennej i jurysdykcji państwowej w obrębie wód terytorialnych, oraz zabezpieczenie sprawowania jurysdykcji ograniczonej w granicach strefy ekonomicznej, a w pewnych przypadkach związanych ze zobowiązaniami sojuszniczymi, nawet w granicach morza pełnego. Zapewnianie bezpiecznych szlaków transportu morskiego i utrzymywanie zdolności do obrony interesów ekonomicznych wszędzie tam gdzie morska racja stanu tego wymaga.

Do zadań szczegółowych okrętów należeć będą m.in. patrolowanie i ochrona morskich szlaków komunikacyjnych, torów podejściowych, prowadzenie działań bojowych w obszarze podwodnym, nawodnym i w przestrzeni powietrznej, zwalczanie celów nawodnych (wykorzystując artylerię lufową i rakiety przeciwokrętowe) i podwodnych, ochrona baz morskich i portów, stanowisk dowodzenia, przenoszenie i bojowe wykorzystanie bezzałogowych samolotów rozpoznawczych oraz załogowych lub bezzałogowych platform (nawodnych i podwodnych) morskich.
Realizację powyższych zadań zapewni posiadanie nowoczesnych systemów dowodzenia i kierowania uzbrojeniem takich jak zintegrowany system dowodzenia wraz z podsystemami: nawigacji, rakietowo-artyleryjski, broni podwodnej, łączności, rozpoznania i walki elektronicznej, napędowo-energetyczny i środki broni pasywnej.

Spółka PGZ zbudowała sieć kooperantów

Kluczowy udział w projekcie będzie też miała Stocznia Marynarki Wojennej S.A. Przedstawiciele PGZ S.A., ARP S.A. i SMW S.A. prowadzą zaawansowane rozmowy, których efektem ma być przejęcie akcji stoczni przez Polską Grupę Zbrojeniową. Ponadto PGZ pragnie blisko współpracować, na podstawie odrębnych umów biznesowych, z Centrum Techniki

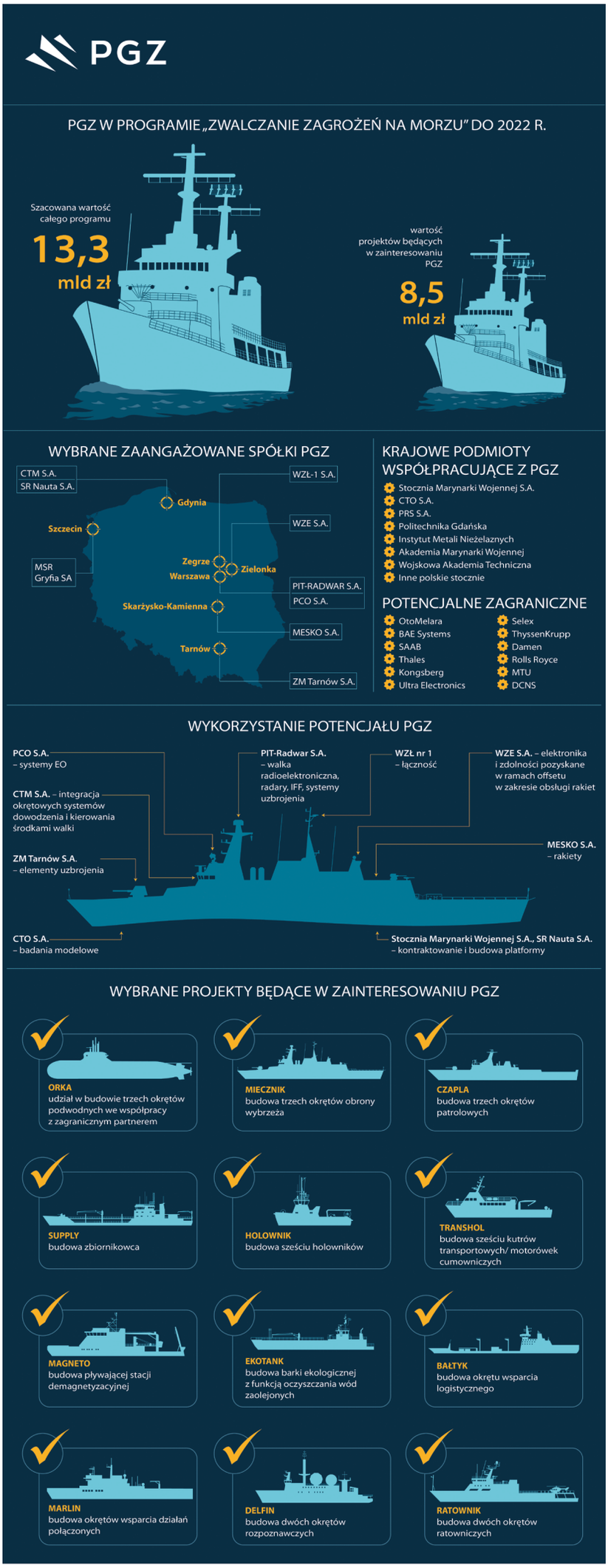

Okrętowej S.A., Polskim Rejestrem Statków S.A., innymi polskimi stoczniami i zagranicznymi koncernami zbrojeniowymi.

Grupa zbudowała zatem kompetencje by projektować, budować, wyposażać, a wspólnie z partnerami (CTO S.A.), także prowadzić skomplikowane badania modelowe jednostek o wysokim stopniu skomplikowania i innowacyjności.

Program „Zwalczanie zagrożeń na morzu" to priorytet PGZ

Realizacja zamówienia na budowę okrętów „Miecznik" i „Czapla" przez PGZ nie byłaby możliwa bez będącego na ukończeniu procesu koncentracji potencjału stoczniowego realizowanego od kilku lat przez kontrolowany przez PGZ fundusz MARS FIZ (efekt dzisiaj to blisko 600 mln zł rocznych przychodów, 1900 wysokiej klasy specjalistów, setki kontraktów). Synergia, jaka wynika ze skupienia spółek sektora zbrojeniowego w ramach PGZ, w połączeniu z możliwościami Stoczni Marynarki Wojennej oraz innych partnerów biznesowych daje gwarancję na sprawną i terminową realizację kontraktów dla Marynarki Wojennej RP.

– Dla PGZ niezwykle ważne są trzy programy modernizacyjne, związane z budową systemów obrony powietrznej, rozpoznania obrazowego i satelitarnego oraz właśnie zwalczania zagrożeń na morzu. Przyniosą one bowiem polskiej zbrojeniówce prawdziwy skok technologiczny i szansę na wykreowanie innowacyjnych w skali światowej produktów z przeznaczeniem na eksport. Bardzo się cieszę, że dziś rozstrzyga się udział polskiego przemysłu w ważnej części jednego z tych programów – powiedział Wojciech Dąbrowski, prezes Zarządu PGZ S.A.

Oprócz programów „Miecznik" i „Czapla" PGZ jest zainteresowana także budową innych jednostek tj. okręt wsparcia logistycznego, okręt wsparcia działań połączonych, okrętów ratowniczych czy holowników. PGZ chce także wziąć udział, we współpracy z zagranicznym partnerem, w budowie trzech okrętów podwodnych typu „Orka".

Ustalenia pomiędzy PGZ a IU MON dotyczące realizacji programów „Czapla" i „Miecznik" będą trwały do 2016 r., kiedy to planowane jest podpisanie umowy i uruchomienie procesu budowy.

PGZ S.A.

NOWI SZEFOWIE WYŁONIENI!

Daniel Ciechalski
Szef Logistyki

Jędrzej Kowalczewski
Szef Produkcji
i serwisu wojskowego

Wojciech Balcerzak
Kierownik Planowania
i Przygotowania Produkcji

Szanowni Państwo, w poprzednim numerze naszego biuletynu informowaliśmy o decyzji Zarządu Spółki dot. organizacji wewnętrznych konkursów na nowe stanowiska. Pierwszy etap konkursowy został rozstrzygnięty, dlatego zgodnie z obietnicą przedstawiamy Państwu zwycięzców.

Szef Produkcji i serwisu wojskowego (działy podlegające: Motaż, Remont Awioniki, Remont Wyposażenia Płatowca): Jędrzej Kowalczewski

Szef Logistyki (działy podlegające: Administracja, Informatyka, Magazyny): Daniel Ciechalski

Kierownik Planowania i Przygotowania Produkcji: Wojciech Balcerzak

GRATULUJEMY!

Uroczyste otwarcie Wystawy

29-30 MAJA 2015 ROKU ODBYŁA SIĘ IX EDYCJA MIĘDZYNARODOWEJ WYSTAWY AIR FAIR

Wręczenie nagród AIR FAIR

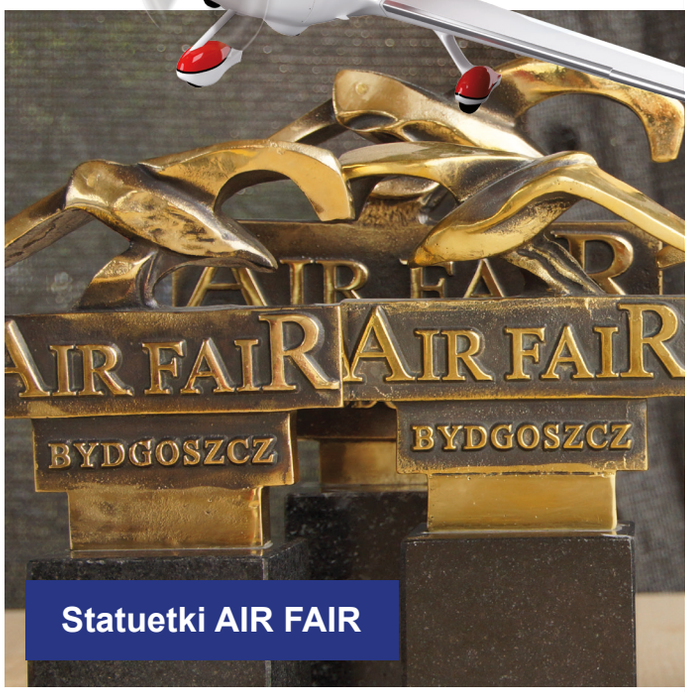

Statuetki AIR FAIR

Prezentacja Wystawy

Wystawa statyczna

Wicepremier, Minister Obrony Narodowej - Tomasz Siemoniak

Prezentacja Grupy „Żelazny”

Dzień otwarty dla Zwiedzających

Seminarium konferencyjne

Minister Spraw Wewnętrznych - Teresa Piotrowska

gen. broni Lech Majewski

HESJA.PL
AIR-ART PHOTOGRAPHY

4072

MINISTERSTWO GOSPODARKI POTWIERDZIŁO WYKONANIE UMOWY OFFSETOWEJ W ZWIĄZKU Z ZAKUPEM SAMOLOTÓW F-16

30 maja 2015 roku Ministerstwo Gospodarki potwierdziło, że firma Lockheed Martin wywiązała się z umowy offsetowej związanej z zakupem przez Polskę samolotów F-16. Umowa o wartości 6,028 mld dolarów przyniosła Polsce szereg korzyści gospodarczych i technologicznych oraz zwiększenie bezpieczeństwa narodowego.

W ciągu 10 lat zrealizowano 30 projektów w różnych gałęziach przemysłu – energetycznym, wytwórczym, lotniczym, samochodowym i obronnym, których korzyści ekonomiczne przewyższyły określone umową wymagania. Na współpracy branżowej w ramach umowy offsetowej skorzystało ponad 20 polskich przedsiębiorstw z całego kraju, m.in. Mesko, Opel Polska, Wojskowe Zakłady Lotnicze Nr 2 w Bydgoszczy, Nitrochem, Grupa Lotos, Dezamet, WSK-PZL Rzeszów S.A., PZL Mielec, Instytut Lotnictwa w Warszawie oraz Instytut Techniczny Wojsk Lotniczych (ITWL).

– *Przekazany Protokół Stwierdzenia Wykonania Umowy Offsetowej jest dokumentem, który kończy dziesięcioletnią współpracę Ministerstwa Gospodarki i Lockheed Martin Corporation w ramach Umowy Offsetowej związanej z umową dostawy dla Sił Zbrojnych RP samolotów wielozadaniowych F-16. Jest również potwierdzeniem zaliczenia przez Ministra Gospodarki 140 zobowiązań offsetowych wykonanych przez LMC na wartość offsetową ponad 6 mld USD* – powiedział wiceminister gospodarki Arkadiusz Bąk.

Ponadto umowa offsetowa zwiększyła zdolności rodzimego przemysłu w zakresie eksploatacji F-16 na terytorium kraju. – *Dzięki wypełnieniu zobowiązań offsetowych Wojskowe Zakłady Lotnicze Nr 2 S.A. zdobyły wystarczające możliwości obsługi F-16 w Polsce* – powiedział Leszek Walczak, Prezes Zarządu WZL Nr 2 S.A. – *udowodniliśmy, że jesteśmy firmą, która w pełni wykonuje zadania powierzone przez Siły Zbrojne i służy polskiemu bezpieczeństwu narodowemu* – dodał.

W trakcie ceremonii uroczystego przekazania protokołu stwierdzającego wykonanie umowy offsetowej zwrócono uwagę na długofalową współpracę pomiędzy firmą Lockheed Martin i Polską. – *Lockheed Martin zamierza kontynuować zaangażowanie w rozwój polskiego przemysłu wspierając lokalne firmy w poprawie konkurencyjności i realizacji wymogów związanych z bezpieczeństwem kraju wynikających z rządowego planu modernizacji polskiej armii* – powiedział George Standridge, wiceprezes ds. rozwoju Lockheed Martin. – *Jesteśmy otwarci na kontynuację partnerskiej współpracy pomiędzy Polską a firmą Lockheed Martin.*

PRACOWNIK KWARTAŁU

Pracownikami drugiego kwartału 2015 roku zostali:

DARIUSZ TRYTEK (KJK)

ARKADIUSZ MICHALAK (HI)

MAŁGORZATA KOWALSKA (TM)

ADAM BRZYSKI (PP)

ARKADIUSZ BORECKI (KJL)

ŁUKASZ SZALA (PM)

To osoby, które w znaczący sposób wyróżniły się ogromnym zaangażowaniem w pracę zawodową, wzorową postawą moralną, a także należytym wywiązywaniem się ze swoich obowiązków i wysoką wydajnością pracy.

GRATULUJEMY I ŻYCZYMY KOLEJNYCH SUKCESÓW!

Zmodernizowane Archiwum Techniczne

W kwietniu zakończył się generalny remont Archiwum Technicznego. Stare szafy metalowe i regały magazynowe zostały zastąpione nowoczesnymi regałami stacjonarnymi i jezdnymi przewidzianymi do pracy w archiwach i bibliotekach. Są one funkcjonalne i łatwo je w każdej chwili dostosować do aktualnych potrzeb. Pomieszczenia zostały zaprojektowane tak, aby efektywnie wykorzystać przestrzeń. W jednym z pomieszczeń znalazły miejsce dokumenty wypożyczane z mniejszą częstotliwością. Pomieszczenie największe zajmuje dokumentacja potrzebna do bieżącej pracy przy remontach i modernizacjach samolotów Su-22, MiG-29, F-16, C-130 i cywilnych. Jest to dokumentacja obiegowa, instrukcyjna, konstrukcyjna i źródłowa. Sukcesywnie ją skanujemy i publikujemy wraz z wieloma informacjami w programie D.T. oraz na bieżąco aktualizujemy. Rysunki i technologie posiadające indeks podpinamy do bazy „Infobest". Na chwilę obecną w programie D.T. znajduje się już **34 460** dokumentów elektronicznych!!! Ogromną część stanowi dokumentacja konstrukcyjna i obiegowa. Jest ona dostępna z każdego zakładowego komputera z możliwością wydruku dokumentacji. Stanowi to wielkie ułatwienie dla wydziałów produkcyjnych (zbędne są zamówienia i osobisty ich odbiór w naszej komórce).

Pracy jest przy tym sporo, ale w obecnych warunkach jest ona wygodna i przyjemna.

Anna Krajewska, Anna Dankowska

ROZPOCZĘLIŚMY BUDOWĘ HANGARU!

29 maja 2015 r. podczas Wystawy AIR FAIR odbyło się uroczyste wmurowanie kamienia węgielnego pod budowę hangaru dla samolotów transportowych i pasażerskich wraz z płytą przedhangarową.
Czasu na realizację projektu jest niewiele, ponieważ hangar ma powstać do końca tego roku, dlatego prace ruszyły od razu po zakończeniu Wystawy.
Na moment wydania biuletynu zakończono proces wzmacniania gruntu pod stopami fundamentowymi - zgodnie z przedstawionym opracowaniem geotechnicznym zastosowano metodę DSM.

Metoda DSM polega na wzmocnieniu podłoża dla posadowienia fundamentów Hangaru w technologii wgłębnego mieszania gruntu. W podłoże wprowadza się specjalne mieszadło. Po osiągnięciu przez wiertło wymaganej głębokości miesza się grunt z zaczynem cementowym. Proces jest sterowany z monitora. W wyznaczonych miejscach powstają kolumny DSM o właściwościach cementogruntu o wymaganej wytrzymałości.

Pod fundamentem Hali wykonano 287 sztuk kolumn DSM fi 80 cm o dł. 6m. Pod posadzką Hali Malarni wykonano 139 kolumn DSM fi 100 cm o dł. 6 m z uwagi na ilość kanałów podposadzkowych związanych z systemem wentylacyjnym. Wykonano wszystkie stopy fundamentowe pod słupami głównymi hangaru w osiach 02,11,12 i 21 oraz L. Rozpoczęto wylewanie ław oraz ścian fundamentowych pomieszczeń zaplecza. Obecnie trwają roboty zawiązane z sieciami zewnętrznymi, w tym kanalizacją deszczową, sanitarną, instalacją ciepłownicza, wodociągową.
W tym miesiącu zostaną zrealizowane prace ziemne pod drogami oraz posadzką, a także montaż prefabrykowanych elementów żelbetonowych i transporty prefabrykowanych elementów stalowych. Rozpoczęły się roboty instalacyjne wewnątrz hangaru oraz w budynkach zaplecza.
O dalszych postępach prac będziemy Państwa informować w kolejnym wydaniu.

DZIAŁALNOŚĆ ZZSO

„Związek zawodowy jest dobrowolną i samorządną organizacją ludzi pracy, powołaną do reprezentowania i obrony ich praw, interesów zawodowych i socjalnych." (Art.1. ustawy o Związkach Zawodowych)

17.11.2014 roku pod numerem (KRS: 0000531021) zarejestrowany został:
ZWIĄZEK ZAWODOWY SEKTORA OBRONNEGO

Aktualnie Związek Zawodowy Sektora Obronnego skupia w swych strukturach organizacje z Wojskowych Przedsiębiorstw Remontowo-Produkcyjnych, które zostały przekazane do Polskiej Grupy Zbrojeniowej S.A. i innych przedsiębiorstw, dla których Minister Obrony Narodowej pełni nadzór właścicielski. Akces do nowego Związku złożyły również organizacje zrzeszające przedstawicieli Wojskowej Służby Zdrowia (szpitale, przychodnie, Wojskowy Ośrodek Medycyny Prewencyjnej), Wojskowe Instytuty Badawcze, Domy Wczasowe WAM Sp. z o.o., Agencja Mienia Wojskowego.

Również w WZL Nr 2 S.A. od lutego 2015 roku działa organizacja zakładowa Związku Zawodowego Sektora Obronnego. Widząc nową sytuację w jakiej znaleźliśmy się w chwili powstania PGZ S.A i wynikających z tego faktu nowych problemów (zadań) z jakimi możemy mieć styczność członkowie organizacji zakładowej NSZZ PW podjęli decyzję aby przystąpić do nowego Związku Zawodowego. Decyzja ta pozwoliła nam między innymi na nawiązanie współpracy z innymi związkami zawodowymi działającymi w PGZ S.A a należącymi do Forum Związków Zawodowych jak również umożliwiła bezpośrednie reprezentowanie interesów pracowników z Wojskowych Przedsiębiorstw Remontowo-Produkcyjnych podczas spotkań z Zarządem PGZ S.A

Związek Zawodowy Sektora Obronnego zgodnie ze statutem jest organizacją dwustopniową i obejmuje:

1. Zakładowe Organizacje Związkowe
2. Zarząd Krajowy

Przewodniczącą Związku Zawodowego Sektora Obronnego jest Pani Małgorzata Kucab, która kieruje pracą Związku wraz z siedemnastoosobowym Zarządem Krajowym.

W WZL Nr 2 S.A. Związek reprezentowany jest przez Zarząd Zakładowy wybrany w składzie:

- **Przewodniczący-Maciej Ostrowski**
- **Zastępca przewodniczącego - Grzegorz Kruś**
- **Sekretarz - Grzegorz Ksobiech**
- **Skarbnik - Albert Szparaga**
- **Członek Zarządu - Dariusz Duma**
- **Członek Zarządu - Andrzej Gołębiewski**
- **Członek Zarządu - Jan Zwierzchlewski**

Jak doskonale Państwo wiecie nie jesteśmy organizacją bez doświadczenia działamy na rzecz pracowników od wielu lat, ale właśnie dzięki nabytemu przez lata doświadczeniu w odpowiednim czasie dostrzegamy zmiany jakie dotyczą Nas - Pracowników i staramy się w porę reagować na te zmiany. Dlatego aby nasze działania były skuteczniejsze jako ZZ Sektora Obronnego przystąpiliśmy również do Forum Związków Zawodowych- jednej z trzech reprezentatywnych central związkowych. Konsolidacja w PGZ S.A to wiele korzyści, ale i wiele nowych problemów pracowniczych, które poprzez dialog z Zarządem Grupy należy rozwiązywać. Do takiego właśnie dialogu zgodnie z ustawą o Związkach Zawodowych mają prawo reprezentatywne organizacje Związkowe. Reprezentowanie interesów pracowniczych po włączeniu Wojskowych Przedsiębiorstw Remontowo - Produkcyjnych do PGZ S.A to już nie tylko dialog Związkowców z Zarządami poszczególnych przedsiębiorstw, ale również dialog z Zarządem PGZ S.A.

Więcej informacji na temat działań Związku Zawodowego Sektora Obronnego znajdziecie Państwo na stronie:
www.zzso.pl

Na stronie można zapoznać się ze strukturą Związku (poznać z jakich zakładów pracy organizacje zakładowe przystąpiły do ZZSO) oraz na bieżąco (w zakładce „aktualności") otrzymać informacje ze spotkań przedstawicieli Naszego Związku z Zarządem PGZ S.A.

Postaramy się również aby wszelkie informacje dotyczące spraw pracowniczych docierały do Państwa również poprzez „HALO WZL!".

Serdecznie pozdrawiamy i zapraszamy do przyłączenia się do Związku Zawodowego Sektora Obronnego.

Zarząd Zakładowy ZZSO

WALNE ZGROMADZENIE WZL NR 2 S.A.

10.06.2015 roku na terenie firmy PIT-RADWAR w Warszawie odbyło się
Zwyczajne Walne Zgromadzenie WZL Nr 2 S.A. zwołane przez Zarząd Spółki.
Podczas Zgromadzenia między innymi przyjęto wszystkie statutowe sprawozdania Spółki,
udzielono absolutorium Władzom Spółki oraz powołano Radę Nadzorczą IV kadencji.

RADA NADZORCZA IV KADENCJI!

23.06.2015 roku odbyło się pierwsze posiedzenie nowych członków Rady Nadzorczej WZL Nr 2 S.A. IV kadencji.

W trakcie posiedzenia nastąpiło ukonstytuowanie się Rady Nadzorczej i wybór osób funkcyjnych Rady.

PRZEWODNICZĄCY
(wybrany przez Walne Zgromadzenie)
p. Leonard Szymański

WICEPRZEWODNICZĄCY
p. Marcin Krzywoszyński

SEKRETARZ
p. Daniel Ciechalski

CZŁONKOWIE
p. Agnieszka Pyszkowska
p. Katarzyna Kaczmarczyk-Kłak

Rada Nadzorcza w sposób ciągły monitoruje sytuację ekonomiczno-finansową Spółki dokonując oceny przedstawianych przez Zarząd wyników. Rada jest na bieżąco informowana o najistotniejszych decyzjach, działaniach oraz w sposób ciągły analizuje pojawiające się zagrożenia, potencjalne obszary ryzyka i podejmuje kroki zaradcze oraz konsekwentnie realizuje przyjętą strategię rozwoju Spółki na lata 2013-2017.

Obecnie analiza zaawansowania realizacji przyjętego planu potwierdza utrzymanie właściwej dynamiki wzrostu przy zachowaniu podstawowych wskaźników efektywności i płynności finansowej na wysokim poziomie. Rada Nadzorcza pozytywnie ocenia kierunki rozwoju Spółki ustalone przez Zarząd i uważa, że założenia przyjęte do wykonania w ostatnich kwartałach zostały zrealizowane. W zakresie głównych obszarów działalności Spółka osiągnęła lepsze wyniki od zakładanych.

Zarówno przychody ze sprzedaży jak i zysk netto w Spółce kształtują się na wysokim poziomie. Pozytywnie ocenia się fakt, iż Spółka na bieżąco reguluje wszelkie swoje zobowiązania finansowe zarówno wobec budżetu Państwa, jak i wobec swoich pracowników i kontrahentów.

DKMS

WSPÓLNIE PRZECIW BIAŁACZCE

We wrześniu, na terenie WZL Nr 2 S.A. przeprowadzony zostanie Firmowy Dzień Dawcy Szpiku, podczas którego będzie można zarejestrować się do bazy dawców.

Rejestracja zajmuje tylko kilka minut, a bliźniak genetyczny może czekać właśnie na Ciebie!
Wspólnie z Fundacją DKMS będziemy rozbudowywać bazę dawców szpiku kostnego.

O ile osób uda nam się ją powiększyć?

Rejestracja, jako potencjalny Dawca szpiku i komórek macierzystych jest bardzo poważną decyzją!
W przypadku, gdy okaże się, że właśnie Ty jesteś genetycznym bliźniakiem osoby chorującej na raka krwi, dasz komuś nadzieję na NOWE ŻYCIE. Jeśli wtedy zrezygnujesz z bycia Dawcą, jednocześnie odbierzesz choremu tę nadzieję. Dlatego zastanów się zanim podejmiesz decyzję o rejestracji.

Podczas naszej akcji wszystkie zdrowe osoby w wieku 18-55 lat mogą bezpłatnie zarejestrować się w naszej bazie potencjalnych dawców komórek macierzystych. Zajmuje to tylko chwilę.

Proces rejestracji:
- przeprowadzenie wstępnego wywiadu medycznego,
- wypełnienie formularza z danymi osobowymi
- pobranie wymazu z błony śluzowej z wewnętrznej strony policzka.

PRZYŁĄCZ SIĘ DO WALKI Z RAKIEM KRWI

Informacje dla potencjalnych Dawców

1. W Polsce **co godzinę** ktoś dowiaduje się, że ma białaczkę, czyli nowotwór krwi. Dla wielu chorych jedyną szansą na życie jest przeszczepienie szpiku lub komórek macierzystych od niespokrewnionego Dawcy. Z każdym nowym zarejestrowanym potencjalnym Dawcą wzrasta szansa na pokonanie raka krwi. Jeśli dziś przyłączysz się do walki z rakiem krwi, jutro może okazać się, że to właśnie Ty możesz uratować komuś życie.

2. DKMS został założony w 1991 roku z prywatnej inicjatywy, w oparciu o historię cierpiącej na białaczkę pacjentki Mechtild Harf. Dało to początek powstaniu największej bazy potencjalnych Dawców komórek macierzystych na świecie, skupiającej ponad 4 mln zarejestrowanych Dawców. Fundacja DKMS Baza Dawców Komórek Macierzystych Polska działa w kraju od 2008 roku jako niezależna organizacja non-profit.

3. Każdy zdrowy człowiek pomiędzy 18 a 55 rokiem życia, który waży minimum 50 kg i nie ma dużej nadwagi, może zostać Dawcą. W celu określenia antygenów cech zgodności tkankowej wystarczy pobrać do przebadania wymaz z błony śluzowej z wewnętrznej strony policzka. Faktycznym Dawcą zostaniesz, gdy okaże się, że posiadasz takie same cechy zgodności tkankowej, jak Pacjent cierpiący na raka krwi. Wtedy niezbędne będą dodatkowe badania lekarskie.

4. Kryteria wykluczające możliwość rejestracji zawarte są w rozporządzeniu Ministra Zdrowia z dnia 12.03.2010 r.

5. Pacjent chorujący na raka krwi dostaje szansę na nowe życie, kiedy dochodzi do przeszczepienia komórek macierzystych pobranych od niespokrewnionego, zgodnego genetycznie Dawcy.

   I. Pobranie komórek macierzystych z krwi obwodowej - stosowane w ok. 80% przypadków

   - Przed pobraniem przez 4 dni Dawca przyjmuje czynnik wzrostu G-CSF, aby zwiększyć ilość komórek macierzystych w krwi obwodowej. Jest to substancja produkowana również naturalnie w organizmie człowieka w momencie przechodzenia infekcji.
   - Podczas przyjmowania czynnika mogą wystąpić objawy grypopodobne.
   - Komórki pobiera się metodą zwaną aferezą. W dniu pobrania na obu przedramionach Dawcy zakładane są dojścia dożylne. Krew przepływa z jednego ramienia poprzez tzw. separator komórek i wraca drugim dojściem dożylnym do organizmu.
   - Zabieg nie wymaga hospitalizacji i trwa około 3-4 godziny.
   - Metoda ta znana jest na świecie od 1998 roku. Według obecnego stanu badań ryzyko wystąpienia odległych w czasie efektów ubocznych jest nieznane.

   II. Pobranie szpiku kostnego z talerza kości biodrowej

   - Od znajdującego się pod narkozą Dawcy pobiera się z talerza kości biodrowej (nie jest to rdzeń kręgowy) ok. jednego litra mieszaniny szpiku kostnego i krwi. Mieszanina zawiera ok. 5% szpiku kostnego, regenerującego się całkowicie w organizmie w ciągu dwóch tygodni.
   - Dawca przyjmowany jest na oddział zwykle dzień przed pobraniem szpiku. W szpitalu pozostaje 2-3 dni, a jedyne zagrożenie ogranicza się do powszechnego ryzyka związanego z podaniem narkozy.
   - Po pobraniu szpiku istnieje możliwość wystąpienia miejscowego bólu, podobnego do stłuczenia, który po kilku dniach mija.

   Decyzja o wyborze jednej z powyższych metod pobrania komórek macierzystych uzależniona jest od stanu zdrowia Pacjenta oraz od decyzji jego lekarza prowadzącego. W miarę możliwości brane są pod uwagę preferencje Dawcy.

6. Każdemu Dawcy, w zależności od ilości pobrań, przysługuje odznaka „Dawcy Przeszczepu“ lub „Zasłużonego Dawcy Przeszczepu“.

Koordynator akcji:
Katarzyna Stefanowicz
E-mail: k.stefanowicz@wzl2.mil.pl
Kom.: +48 668 867 097
Tel.: 52 36 28 626

DZIĘKUJEMY!

Podczas IX edycji AIR FAIR 2015 Kubuś otrzymał od nas fotelik oraz pozostałe akcesoria.
Serdecznie dziękujemy za udział w akcji.

ODLOTOWI KREWNIACY

TO BYŁA NAPRAWDĘ WSPANIAŁA AKCJA !!!

Podczas tegorocznej wystawy AIR FAIR zebraliśmy 51 jednostek krwi od 56 dawców.
Oddaliśmy łącznie 22,95 litra bezcennego daru człowieczeństwa – daru własnej krwi!

Serdecznie dziękujemy wszystkim krwiodawcom, którzy cierpliwie czekali w kolejce przy ambulansie.

Do podziękowań przyłącza się
Terenowa Stacja Wojskowego Centrum Krwiodawstwa i Krwiolecznictwa w Bydgoszczy!

Zarząd Klubu „Odlotowi Krewniacy"

Wielka
Zbiórka Książek

Dziękujemy za udział w zbiórce!

Zebraliśmy **586 książek** zarówno nowych jak i używanych.

Książki przekazane zostały do
Szpitala Uniwersyteckiego nr 1 im. dr A. Jurasza w Bydgoszczy.

Wspólnie przyczyniliśmy się do stworzenia specjalnego kącika z biblioteczką na Oddziale Klinicznym Chirurgii Ogólnej i Onkologicznej Dzieci i Młodzieży.

Serdecznie dziękujemy za pomoc i liczymy na Państwa zaangażowanie podczas kolejnych akcji!

WAKACJE

Szanowni Państwo,
Drogie Koleżanki, Drodzy Koledzy !

W związku ze zbliżającym się urlopem
Redakcja „HALO WZL!" życzy Państwu
samych słonecznych dni,
dużo radości i wypoczynku.

Jednocześnie zachęcamy do przesyłania
na adres: halo@wzl2.mil.pl zdjęć z urlopu.
Najlepsze z nich zostaną opublikowane
w kolejnym numerze naszego biuletynu,
a ich autorzy otrzymają miłe niespodzianki.

Podzielcie się z nami swoimi wakacyjnymi wspomnieniami!